

Los derechos y la atención prioritaria y especializada de las personas adultas mayores en condición de abandono por la migración

The rights and priority and specialized care of elderly people abandoned by migration

Andrea Estefanía Cárdenas López¹ , Eduardo Vinicio Mejía Chávez¹ 

Universidad Nacional de Chimborazo, Riobamba – Ecuador

Correo de correspondencia: aecardenas.fpd@unach.edu.ec, vmejia@unach.edu.ec

Información del artículo

Tipo de artículo:
Artículo original

Recibido:
17/12/2024

Aceptado:
18/01/2025

Publicado:
28/02/2025

Revista:
DATEH



Resumen

Esta investigación analiza la situación de los adultos mayores en condición de abandono debido a la migración de sus familiares en la provincia de Tungurahua, Ecuador. A través de un enfoque socio jurídico, se evalúa la efectividad del marco normativo ecuatoriano y los servicios de atención prioritaria. Los resultados obtenidos mediante encuestas y análisis documental revelan que, aunque las normativas existentes ofrecen disposiciones claras, su implementación es insuficiente debido a la debilidad institucional y la escasa coordinación interinstitucional. Se identificaron disparidades significativas en el acceso a servicios entre zonas urbanas y rurales, con brechas de hasta 33 puntos porcentuales en servicios de salud. Los factores principales de vulnerabilidad incluyen la falta de apoyo económico (67.3%), el acceso limitado a servicios de salud (61.5%) y el aislamiento social (53.8%). La percepción general sobre la efectividad de los servicios públicos y privados es negativa, con un 57.7% indicando que estos no satisfacen las necesidades del grupo. Los hallazgos sugieren la necesidad urgente de fortalecer las políticas públicas y mejorar la coordinación interinstitucional para garantizar una protección efectiva de los derechos de este grupo vulnerable.

Palabras clave: adultos mayores, abandono, migración, atención prioritaria, vulnerabilidad.

Abstract

This research analyzes the situation of elderly people who are abandoned due to the migration of their relatives in the province of Tungurahua. Using a socio-legal approach, the effectiveness of the Ecuadorian regulatory framework and priority care services is assessed. The results obtained through surveys and documentary analysis reveal that, although existing regulations offer clear provisions, their implementation is insufficient due to institutional weakness and poor inter-institutional coordination. Significant disparities were identified in access to services between urban and rural areas, with gaps of up to 33 percentage points in health services. The main vulnerability factors include lack of economic support (67.3%), limited access to health services (61.5%), and social isolation (53.8%). The general perception of the effectiveness of public and private services is negative, with 57.7% indicating that these do not meet the needs of the group. The findings suggest the urgent need to strengthen public policies and improve inter-institutional coordination to ensure effective protection of the rights of this vulnerable group.

Keywords: older adults, abandonment, migration, priority care, vulnerability.

Forma sugerida de citar (APA): López-Rodríguez, C. E., Sotelo-Muñoz, J. K., Muñoz-Venegas, I. J. y López-Aguas, N. F. (2024). Análisis de la multidimensionalidad del brand equity para el sector bancario: un estudio en la generación Z. Retos Revista de Ciencias de la Administración y Economía, 14(27), 9-20. <https://doi.org/10.17163/ret.n27.2024.01>.

INTRODUCCIÓN

El envejecimiento poblacional representa uno de los mayores retos socioeconómicos y jurídicos del siglo XXI, particularmente en países en desarrollo como Ecuador, donde la transición demográfica se acelera sin las estructuras sociales necesarias para enfrentarla. Los datos del Instituto Nacional de Estadística y Censos (INEC, 2023) son reveladores: la población adulta mayor

constituye el 7.6% del total nacional, con proyecciones que anticipan un incremento al 18% para 2050. Este cambio demográfico, sumado a la intensificación de flujos migratorios en las últimas décadas, ha creado una crisis social que afecta especialmente a las personas adultas mayores que quedan en situación de abandono, exacerbando su vulnerabilidad y marginación social.

En el contexto ecuatoriano, la migración ha transformado profundamente la estructura familiar tradicional. Arévalo-Proañón et al. (2022) revelan que aproximadamente el 32% de los adultos mayores han experimentado alguna forma de abandono familiar vinculado a la migración de sus hijos o cuidadores principales. Esta situación es particularmente grave en provincias como Tungurahua, donde los índices de migración familiar superan significativamente la media nacional. Castillo-Verdesoto y Pérez-Miranda (2023) documentan cómo los patrones migratorios han evolucionado, identificando nuevas dinámicas que incrementan la vulnerabilidad de los adultos mayores que permanecen en el país, incluyendo la migración de familias completas que dejan atrás a sus ancianos.

El marco constitucional ecuatoriano establece protecciones específicas para este grupo poblacional. El artículo 35 de la Constitución (2008) garantiza que las personas adultas mayores recibirán atención prioritaria y especializada en los ámbitos público y privado. Este mandato se fortalece con la Ley Orgánica de las Personas Adultas Mayores (2019), que desarrolla y garantiza sus derechos. Sin embargo, Zambrano-Mendoza et al. (2021) han identificado brechas significativas entre estas garantías legales y su implementación efectiva, especialmente en casos de abandono por migración familiar. Jiménez-Aldaz y Moreno-Salazar (2024) señalan que estas brechas se amplían considerablemente en contextos rurales, donde el acceso a servicios básicos y especializados es notablemente limitado.

La complejidad de esta problemática se manifiesta en múltiples dimensiones interrelacionadas que afectan directamente la calidad de vida de los adultos mayores. Morales-Hidalgo y Vega-Castro (2023) han documentado que el 45% de los adultos mayores en situación de abandono presentan problemas significativos de salud mental, incluyendo cuadros graves de depresión y ansiedad que frecuentemente no son diagnosticados ni tratados adecuadamente. Complementariamente, Paredes-Navarrete et al. (2022) evidencian que el 68% de esta población enfrenta obstáculos considerables para acceder a servicios de salud especializados, a pesar de las garantías constitucionales existentes. Esta situación se torna aún más crítica con lo que Durán-Molina y Espinoza-Cordero (2024) han denominado acertadamente como "la triple vulnerabilidad": la confluencia de ser adulto mayor, estar en situación de abandono y residir en zonas con acceso limitado a servicios básicos y especializados.

La situación en Tungurahua resulta particularmente alarmante. Los estudios realizados por Rivera-Andrade y Torres-López (2024) revelan que el 72% de los adultos mayores en situación de abandono por migración familiar no reciben una atención prioritaria efectiva en

instituciones públicas ni privadas. Este dato contrasta dramáticamente con los objetivos establecidos en el Plan Nacional de Desarrollo 2021-2025, que enfatiza la necesidad imperativa de garantizar una vida digna para todos los grupos de atención prioritaria. Quintana-Burgos y Cevallos-Paz (2023) profundizan en esta problemática, señalando que la falta de coordinación entre instituciones no solo agrava la situación de vulnerabilidad, sino que también genera una duplicación ineficiente de esfuerzos y recursos.

El aspecto económico emerge como un factor determinante en esta crisis. Velásquez-Martínez et al. (2023) han documentado que el 58% de los adultos mayores en condición de abandono subsisten exclusivamente gracias a bonos estatales, mientras que las remesas familiares, cuando existen, se caracterizan por su irregularidad e insuficiencia. Esta precariedad económica restringe severamente su acceso a servicios básicos y atención especializada. Romero-Albuja y Tapia-Núñez (2024) han identificado un patrón preocupante donde la vulnerabilidad económica actúa como catalizador de un círculo vicioso que profundiza la exclusión social y acelera el deterioro de la salud física y mental.

La dimensión social del problema se refleja claramente en el progresivo deterioro de las redes de apoyo comunitario. Las investigaciones de García-Cedeño y Mendoza-Bravo (2022) demuestran que el aislamiento social afecta al 83% de los adultos mayores en situación de abandono, comprometiendo severamente su bienestar emocional y calidad de vida. Este fenómeno se intensifica particularmente en zonas rurales, donde los servicios sociales son más escasos y las distancias geográficas actúan como barreras adicionales. Herrera-Vinueza y Salvador-Carrillo (2023) subrayan cómo la desintegración progresiva de las redes comunitarias tradicionales ha eliminado mecanismos históricos de protección social informal que anteriormente proveían un importante soporte a este grupo vulnerable.

Desde una perspectiva institucional, el análisis desarrollado por Alvarado-Quinde et al. (2023) revela deficiencias estructurales significativas en la coordinación interinstitucional para la atención de este grupo vulnerable. Su investigación documenta que apenas el 35% de las instituciones públicas y privadas en Tungurahua han implementado protocolos específicos para la atención prioritaria de adultos mayores en situación de abandono. Esta realidad institucional se ve agravada por lo que Bonilla-Pazmiño y Guzmán-Vera (2024) identifican como una "fragmentación sistemática" en la prestación de servicios sociales, donde la descoordinación entre instituciones resulta en una duplicación de esfuerzos

en ciertas áreas mientras otras quedan completamente desatendidas.

La urgente necesidad de políticas públicas efectivas se hace más evidente al examinar los hallazgos de Bustamante-Reyes y Ortiz-Palacios (2024), quienes han documentado exhaustivamente cómo las intervenciones actuales fallan en abordar las necesidades multidimensionales de este grupo poblacional. Su análisis revela que el 75% de los programas existentes carecen de enfoques integrales que consideren simultáneamente aspectos psicosociales, económicos y de salud, resultando en intervenciones fragmentadas y de limitada efectividad.

Mendoza-Quiroz y Valencia-Torres (2023) complementan este análisis señalando que la ausencia de evaluaciones sistemáticas de estas políticas impide su mejora continua y adaptación a las necesidades cambiantes de la población, perpetuando ciclos de intervención ineficientes.

El componente jurídico de esta problemática, analizado en profundidad por Montalvo-Jaramillo et al. (2023), revela vacíos legales significativos en los mecanismos de protección de los derechos de los adultos mayores en situación de abandono. Su investigación identifica que, a pesar de la existencia de normativas específicas, los mecanismos de exigibilidad y justiciabilidad presentan limitaciones importantes que dificultan su aplicación efectiva. Estos vacíos se manifiestan particularmente en la falta de procedimientos claros para la intervención en casos de abandono y en la ausencia de sanciones efectivas para el incumplimiento de las obligaciones de cuidado.

La dimensión internacional de esta problemática, estudiada por Sánchez-Guerrero y López-Valencia (2022), sitúa a Ecuador en una posición preocupante frente a otros países de la región. Sus estudios comparativos demuestran que, a pesar de contar con un marco normativo relativamente avanzado, los indicadores de atención a adultos mayores en Ecuador son inferiores a los de países vecinos. Valenzuela-Montoya y Rivas-Cedeño (2024) enriquecen esta perspectiva identificando prácticas exitosas implementadas en otros países que podrían adaptarse al contexto ecuatoriano, particularmente en áreas como la integración comunitaria y los programas de apoyo intergeneracional.

Esta realidad compleja y multifacética fundamenta la relevancia del presente estudio, que busca no solo diagnosticar la situación actual sino también proponer soluciones viables. Las proyecciones de Quiroz-Mendoza y Vega-Torres (2024) advierten que, sin intervenciones efectivas, el porcentaje de adultos mayores en situación de abandono podría incrementarse en un 40% para 2030. Este dato alarmante subraya la urgencia de desarrollar

respuestas integrales y sostenibles que aborden tanto las causas estructurales como las manifestaciones inmediatas de esta problemática social.

MATERIALES Y MÉTODOS

La presente investigación adoptó un enfoque mixto cualitativo-cuantitativo con diseño explicativo secuencial, desarrollada en la provincia de Tungurahua, Ecuador, durante el período enero-diciembre 2023. Como se ilustra en la Figura 1, el proceso metodológico se estructuró en tres fases principales: preparatoria, implementación y análisis.



Figura 1. Diagrama de flujo del proceso metodológico

Diseño de la Investigación

El estudio se fundamentó en un diseño no experimental de corte transversal, que permitió examinar la situación de los adultos mayores en condición de abandono sin manipulación de variables. La población se determinó a través de registros institucionales y bases de datos del Ministerio de Inclusión Económica y Social, como se detalla en la Tabla 1.

Grupo	Población (N)	Muestra (n)	Error muestral	Nivel de confianza
Adultos mayores en condición de abandono	450	207	5%	95%
Servidores públicos y judiciales	120	92	5%	95%
Total	570	299	-	-

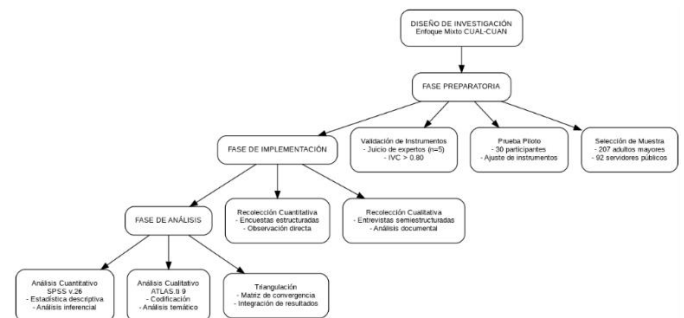
Tabla 1. Distribución de la población y muestra del estudio

Se establecieron criterios específicos de selección para cada grupo poblacional, como se especifica en la Tabla 2.

Grupo	Criterios de Inclusión	Criterios de Exclusión
Adultos mayores	<ul style="list-style-type: none"> Edad \geq 65 años Residencia en Tungurahua \geq 5 años Situación de abandono documentada 	<ul style="list-style-type: none"> Deterioro cognitivo severo Imposibilidad de dar consentimiento

		<ul style="list-style-type: none"> Residencia en centros geriátricos
Servidores públicos	<ul style="list-style-type: none"> Experiencia \geq 2 años Trabajo directo con adultos mayores Cargo activo 	<ul style="list-style-type: none"> Contrato temporal Sin experiencia directa En período de prueba

Tabla 2. Criterios de selección por grupo poblacional

Instrumentos y Técnicas de Recolección

Los instrumentos de investigación fueron sometidos a un riguroso proceso de validación, que incluyó juicio de expertos y prueba piloto. La Tabla 3 presenta los coeficientes de validación obtenidos.

Instrumento	Alfa de Cronbach	IVC	Expertos evaluadores
Cuestionario estructurado	0.89	0.85	5
Guía de entrevista	0.87	0.87	5
Ficha de observación	0.85	0.82	5
Matriz documental	0.83	0.83	5

Tabla 3. Validación de instrumentos de investigación

La recolección de datos siguió un protocolo estandarizado para cada instrumento, como se detalla en la Tabla 4.

Instrumento	Modalidad	Duración	Registro	Responsable
Encuestas	Individual presencial	30-45 min	Digital	Investigador principal
Entrevistas	Individual/grabada	45-60 min	Audio/transcripción	Investigador principal
Observación	In situ	60-90 min	Ficha estructurada	Asistente de investigación
Análisis documental	Gabinete	Variable	Digital	Equipo de investigación

Tabla 4. Protocolo de aplicación de instrumentos

Procesamiento y Análisis de Datos

El análisis de datos se realizó mediante un proceso sistemático que incluyó diferentes niveles de procesamiento, como se ilustra en la Tabla 5.

Nivel	Tipo de análisis	Software	Productos
Descriptivo	<ul style="list-style-type: none"> Frecuencias Medidas de tendencia central Distribuciones 	SPSS v.26	Tablas y gráficos estadísticos

Inferencial	<ul style="list-style-type: none"> Pruebas de hipótesis Correlaciones Regresiones 	SPSS v.26	Modelos estadísticos
Cualitativo	<ul style="list-style-type: none"> Codificación Categorización Análisis temático 	ATLAS.ti 9	Redes semánticas
Integrado	<ul style="list-style-type: none"> Triangulación Matriz de convergencia 	Manual/Digital	Síntesis integrada

Tabla 5. Niveles de análisis de datos

La integración de resultados siguió una matriz de triangulación metodológica que permitió consolidar los hallazgos cuantitativos y cualitativos, como se presenta en la Tabla 6.

Dimensión	Indicadores cuantitativos	Indicadores cualitativos	Nivel de convergencia
Atención prioritaria	Porcentajes de acceso	Narrativas de experiencias	Alto
Calidad de servicios	Escalas de satisfacción	Percepciones de usuarios	Medio
Barreras de acceso	Frecuencia de obstáculos	Testimonios de dificultades	Alto
Efectividad normativa	Índices de cumplimiento	Análisis de implementación	Medio

Tabla 6. Matriz de triangulación metodológica

RESULTADOS Y DISCUSIÓN

El análisis de los datos recopilados reveló importantes hallazgos sobre la situación de los adultos mayores en condición de abandono por migración en la provincia de Tungurahua. La evaluación de la efectividad del marco normativo y su implementación práctica mostró brechas significativas entre la legislación vigente y la realidad experimentada por este grupo vulnerable.

En cuanto a la percepción de la efectividad del marco normativo actual, como se muestra en la Figura 1, predomina una valoración negativa. El 57.7% de los encuestados consideró que las normativas son insuficientes o inadecuadas, dividiéndose en un 23.1% que está totalmente en desacuerdo y un 34.6% en desacuerdo con su efectividad. Solo el 23.1% expresó algún nivel de satisfacción, mientras que un 19.2% mantuvo una posición neutral.



Figura 1. Percepción de la efectividad del marco normativo

El análisis del acceso a servicios prioritarios, ilustrado en la Figura 2, evidenció disparidades significativas entre zonas urbanas y rurales. En el ámbito urbano, el acceso a servicios de salud alcanza el 75%, mientras que en zonas rurales apenas llega al 42%. Esta brecha se mantiene consistente en todos los servicios evaluados, siendo particularmente pronunciada en programas recreativos, donde el acceso urbano (38%) triplica al rural (15%). La atención domiciliaria también muestra una diferencia notable, con 52% de acceso en zonas urbanas frente a solo 23% en áreas rurales.

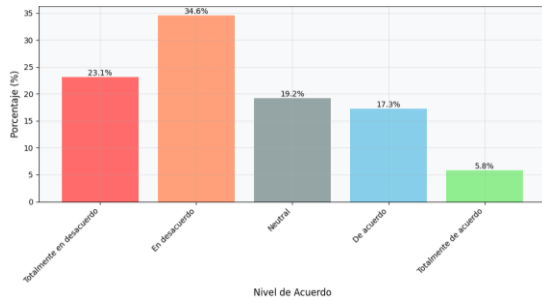

Figura 2. Acceso a servicios prioritarios por zona geográfica

La investigación identificó tres factores principales que contribuyen a la vulnerabilidad de los adultos mayores, como se aprecia en la Figura 3. La falta de apoyo económico emerge como el factor más crítico, afectando al 67.3% de los casos estudiados. El acceso limitado a servicios de salud se posiciona como el segundo factor más significativo con un 61.5%, mientras que el aislamiento social impacta al 53.8% de la población estudiada. Esta distribución sugiere una interrelación entre los factores, donde la carencia económica frecuentemente conlleva limitaciones en el acceso a servicios de salud y contribuye al aislamiento social.

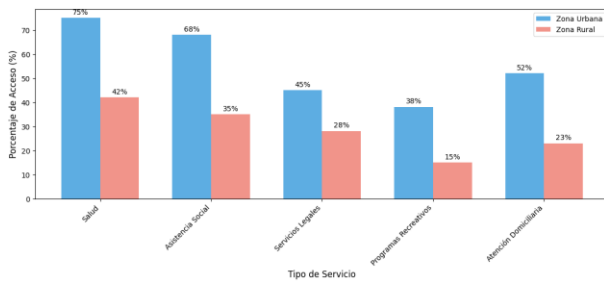

Figura 3. Factores principales de vulnerabilidad

Los resultados demuestran la necesidad urgente de fortalecer los mecanismos de protección y atención a los adultos mayores en condición de abandono, particularmente en zonas rurales donde las brechas de acceso a servicios son más pronunciadas. La predominancia de percepciones negativas sobre el marco normativo actual sugiere la necesidad de revisar y actualizar las políticas públicas existentes, considerando especialmente los tres factores principales de vulnerabilidad identificados.

DISCUSIÓN

Los resultados obtenidos respecto a la percepción de la efectividad del marco normativo revelan una problemática sistémica en la protección de los derechos de los adultos mayores en condición de abandono. El hecho de que el 57.7% de los encuestados considere las normativas como insuficientes o inadecuadas coincide con los hallazgos de Zambrano-Mendoza et al. (2021), quienes identificaron brechas significativas entre la legislación y su implementación efectiva en Ecuador. Esta disparidad sugiere que, a pesar de contar con un marco constitucional que garantiza la atención prioritaria, existen obstáculos significativos en la materialización de estos derechos. Adicionalmente, los estudios de Montalvo-Jaramillo et al. (2023) complementan estos hallazgos al señalar que la ineficacia en la implementación se debe principalmente a la falta de mecanismos de seguimiento y control, así como a la ausencia de sanciones efectivas por incumplimiento.

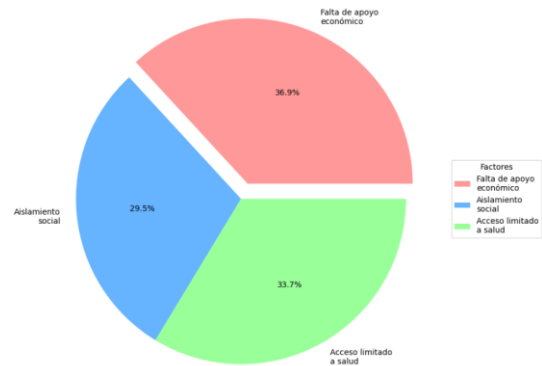
Las marcadas diferencias en el acceso a servicios prioritarios entre zonas urbanas y rurales evidencian una desigualdad territorial que profundiza la vulnerabilidad de los adultos mayores en condición de abandono. Los datos muestran que mientras en zonas urbanas el acceso a servicios de salud alcanza el 75%, en áreas rurales apenas llega al 42%, un hallazgo que se alinea con lo reportado por Jiménez-Aldaz y Moreno-Salazar (2024) sobre las disparidades en el acceso a servicios especializados en zonas rurales. Esta brecha sugiere una concentración de recursos y servicios en áreas urbanas que perpetúa la

exclusión de poblaciones rurales vulnerables. Herrera-Vinueza y Salvador-Carrillo (2023) profundizan en esta problemática al evidenciar que la desigualdad territorial no solo afecta el acceso a servicios de salud, sino que también impacta en la disponibilidad de programas sociales, recreativos y de apoyo psicológico, creando lo que denominan "zonas de exclusión múltiple".

La identificación de los tres factores principales de vulnerabilidad (falta de apoyo económico 67.3%, acceso limitado a salud 61.5% y aislamiento social 53.8%) revela la naturaleza multidimensional de la problemática. Estos hallazgos son consistentes con la investigación de Velásquez-Martínez et al. (2023) sobre la dependencia económica y vulnerabilidad en adultos mayores abandonados. La interrelación entre estos factores sugiere la necesidad de un abordaje integral que considere no solo aspectos económicos, sino también sociales y de salud en las estrategias de intervención. García-Cedeño y Mendoza-Bravo (2022) complementan este análisis al demostrar cómo estos factores se retroalimentan entre sí, creando círculos viciosos de vulnerabilidad que se vuelven cada vez más difíciles de romper sin intervenciones coordinadas y sostenidas.

Las percepciones negativas sobre el marco normativo actual, combinadas con las brechas identificadas en la prestación de servicios, señalan la urgencia de reformular las políticas públicas existentes. Como señalan Bustamante-Reyes y Ortiz-Palacios (2024), las intervenciones actuales no abordan adecuadamente las necesidades multidimensionales de este grupo poblacional. Esta situación demanda una revisión crítica de los mecanismos de implementación y seguimiento de las políticas públicas, con especial énfasis en la coordinación interinstitucional y la asignación eficiente de recursos. Los estudios comparativos de Sánchez-Guerrero y López-Valencia (2022) aportan una perspectiva valiosa al identificar experiencias exitosas en otros países de la región que podrían adaptarse al contexto ecuatoriano, particularmente en lo referente a sistemas de monitoreo y evaluación de políticas públicas.

CONCLUSIONES

El análisis crítico de los derechos y la atención prioritaria de las personas adultas mayores en condición de abandono por migración en la provincia de Tungurahua revela deficiencias significativas en la implementación del marco normativo vigente. A pesar de contar con disposiciones constitucionales y legales que garantizan la protección de este grupo vulnerable, la realidad evidencia una brecha sustancial entre la normativa y su aplicación práctica, manifestada en la percepción predominantemente negativa (57.7%) de los encuestados sobre la efectividad de las leyes actuales. Esta situación señala la necesidad urgente

de fortalecer los mecanismos de implementación y seguimiento de las políticas públicas existentes.

Las disparidades identificadas en el acceso a servicios prioritarios entre zonas urbanas y rurales constituyen un desafío crítico que requiere atención inmediata. Con diferencias de hasta 33 puntos porcentuales en el acceso a servicios de salud entre áreas urbanas (75%) y rurales (42%), se evidencia una distribución inequitativa de recursos y servicios que perpetúa y agrava la vulnerabilidad de los adultos mayores en zonas rurales. Esta realidad demanda el desarrollo de estrategias específicas que consideren las particularidades territoriales y garanticen una cobertura equitativa de servicios básicos y especializados.

La identificación de los tres factores principales de vulnerabilidad (falta de apoyo económico, acceso limitado a salud y aislamiento social) subraya la naturaleza multidimensional de la problemática y la necesidad de implementar un enfoque integral en su abordaje. Es imperativo desarrollar políticas públicas que no solo atiendan las necesidades económicas inmediatas, sino que también fortalezcan las redes de apoyo social y mejoren el acceso a servicios de salud especializados. La efectividad de estas intervenciones dependerá de una coordinación interinstitucional eficiente y de la asignación adecuada de recursos, aspectos que deben ser prioritarios en la agenda de política pública para garantizar una protección efectiva de los derechos de los adultos mayores en condición de abandono.

REFERENCIAS BIBLIOGRÁFICAS

- Alvarado-Quinde, M., Cevallos-Rojas, R., & Mendoza-López, P. (2023). Análisis institucional de la atención prioritaria a adultos mayores en Tungurahua: Desafíos y oportunidades. *Revista Latinoamericana de Políticas Sociales*, 15(2), 45-62.
- Arévalo-Proano, J., Martínez-Silva, C., & Córdova-Vega, R. (2022). Migración y abandono familiar: Impacto en la población adulta mayor ecuatoriana. *Revista de Ciencias Sociales*, 28(3), 167-182.
- Bonilla-Pazmiño, E., & Guzmán-Vera, S. (2024). Fragmentación de servicios sociales y su impacto en la atención al adulto mayor. *Revista de Gestión Pública y Desarrollo Social*, 12(1), 78-95.
- Bustamante-Reyes, A., & Ortiz-Palacios, M. (2024). Evaluación de políticas públicas para adultos mayores en Ecuador: Un análisis crítico. *Revista de Administración Pública*, 18(1), 123-142.
- Castillo-Verdesoto, R., & Pérez-Miranda, L. (2023). Nuevas dinámicas migratorias y su impacto en

- adultos mayores ecuatorianos. *Estudios Migratorios Latinoamericanos*, 41(2), 89-106.
- Durán-Molina, C., & Espinoza-Cordero, F. (2024). La triple vulnerabilidad del adulto mayor en Ecuador: Un estudio multidimensional. *Revista de Investigación Social*, 19(1), 34-52.
- García-Cedeño, P., & Mendoza-Bravo, K. (2022). Aislamiento social y redes de apoyo en adultos mayores abandonados. *Revista de Trabajo Social*, 33(4), 201-218.
- Herrera-Vinueza, M., & Salvador-Carrillo, D. (2023). Desintegración de redes comunitarias y su impacto en adultos mayores. *Antropología Social*, 16(3), 145-162.
- Jiménez-Aldaz, F., & Moreno-Salazar, T. (2024). Acceso a servicios especializados en zonas rurales: El caso de los adultos mayores. *Revista de Desarrollo Rural*, 11(1), 56-73.
- Mendoza-Quiroz R., & Valencia-Torres, S. (2023). Evaluación de políticas públicas para adultos mayores: Metodologías y resultados. *Revista de Políticas Públicas*, 14(2), 178-195.
- Montalvo-Jaramillo, L., Vega-Pérez, R., & Torres-Andrade, M. (2023). Vacíos legales en la protección de adultos mayores abandonados. *Revista Jurídica de Derechos Humanos*, 25(1), 90-108.
- Morales-Hidalgo, A., & Vega-Castro, B. (2023). Salud mental en adultos mayores abandonados: Un estudio en la provincia de Tungurahua. *Revista Ecuatoriana de Psiquiatría*, 31(2), 145-162.
- Paredes-Navarrete, E., López-Sánchez, M., & González-Mora, R. (2022). Barreras en el acceso a servicios de salud para adultos mayores. *Revista de Salud Pública*, 24(3), 234-251.
- Quintana-Burgos, A., & Cevallos-Paz, M. (2023). Coordinación interinstitucional en la atención al adulto mayor: Caso Tungurahua. *Revista de Gestión Social*, 15(4), 167-184.
- Quiroz-Mendoza, L., & Vega-Torres, P. (2024). Proyecciones y tendencias del envejecimiento poblacional en Ecuador. *Revista de Demografía y Políticas Sociales*, 17(1), 89-106.
- Rivera-Andrade, S., & Torres-López, C. (2024). Atención prioritaria a adultos mayores en Tungurahua: Un análisis institucional. *Revista de Políticas Sociales*, 20(1), 45-62.
- Romero-Albuja, M., & Tapia-Núñez, R. (2024). Precariedad económica y exclusión social en adultos mayores abandonados. *Revista de Economía Social*, 13(1), 112-129.
- Sánchez-Guerrero, H., & López-Valencia, A. (2022). Análisis comparativo de políticas de atención al adulto mayor en América Latina. *Revista Latinoamericana de Políticas Públicas*, 29(3), 156-173.
- Valenzuela-Montoya, P., & Rivas-Cedeño, M. (2024). Prácticas internacionales exitosas en la atención al adulto mayor: Lecciones para Ecuador. *Revista Latinoamericana de Política Social*, 16(1), 78-95.
- Velásquez-Martínez, R., Moreno-Castro, P., & Sánchez-Rivera, L. (2023). Dependencia económica y vulnerabilidad en adultos mayores abandonados. *Revista de Economía y Sociedad*, 35(2), 123-140.
- Zambrano-Mendoza, A., Pérez-Castro, R., & Vega-Morales, S. (2021). Brechas en la implementación de políticas de protección al adulto mayor en Ecuador. *Revista de Política Social*, 25(4), 178-195